춘천도시재생

uris.chuncheon.go.kr
uris.chuncheon.go.kr/webzine

춘천 도시재생 매거진 치읓치읓 8호

발행호 8호 **발행일** 2022년 07월 11일 **창간일** 2020년 10월 01일 **발행처** 춘천시 도시재생지원센터
발행인 이순철 **편집위원** 이경은, 도윤정, 이산하, 이채은, 이예은
편집/디자인 이경은, 도윤정 **인쇄** 강원도민일보 **문의** 춘천시 도시재생지원센터 (T.033-245-5266)
협조 춘천시 **로고제공** (주)mver (T.033-256-2045)

저작권 사용 표시
Pixabay로부터 입수된 이미지를 사용하였습니다.
문화체육관광부와 한국출판인회의의 KoPub서체를 사용하였습니다.

Chuncheon Urban Regeneration News Magazine

춘천 도시재생 매거진
치읓치읓 8호
2022. 07.

춘천시
춘천시 도시재생지원센터 Chuncheon Urban Regeneration Support Center



2022 July **VOL. 8**
Chuncheon Urban Regeneration
News Magazine

uris.chuncheon.go.kr/webzine

춘천 도시재생 매거진 치읓치읓 8호 문의 **춘천시 도시재생지원센터** 강원도 춘천시 삭주로3 시청별관 3층 T 033-245-5266 W uris.chuncheon.go.kr/webzine

Contents

4 조양운교
골목길의 새로운 변화 조양·운교 도시재생 예비사업
2022년 상반기 도시재생 예비사업 선정

8 근화소양
근화·소양 마을 투어 함께 떠나요
가로세로 롱코스

14 교동소양
즐거운 상상이 가득한 봉의산 마을 학교
주민이 함께하는 특별한 학교

18 약사명동
'뷰맛집' 약사리공유공간을 소개합니다!
약사명동 첫 번째 '신축' 공유공간!

20 조운소양
조운동네 뜨거운 여름맞이
조운동네 공연배달 & 그림같은 조운동네

24 기초센터
역전의 역전, 영주시를 다녀오다
강원도 도시재생 사례 견학 〈본 따르기 : 영주시 사례〉

32 센터소식
지금 우리 마을은
2022년 7월~9월 센터/마을 소식

34 센터소식
새가족을 소개합니다
신규직원 우정현 코디네이터 인터뷰



발행호 통권 8호
발행일 2022년 07월 11일
창간일 2020년 10월 01일

발행처 춘천시 도시재생지원센터
발행인 이순철
편집위원 이경은, 도윤정, 이산하, 이채은, 이예은

편집/디자인 이경은, 도윤정
인쇄 강원도민일보
문의 춘천시 도시재생지원센터 (T.033-245-5266)

협조 춘천시
로고제공 (주)mver (T.033-256-2045)

2022년 상반기
도시재생
예비사업 선정

골목길의 새로운 변화
조양운교 도시재생 예비사업

글/사진 김보희

도시재생 예비사업은 주민공동체가 지원기관(도시재생지원센터)과 함께 지역문제 해결이나 마을수익창출 기획과 같은 소규모 점 단위 재생사업을 추진할 기회를 제공합니다. 이는 예비사업을 통하여 주민의 참여를 확대하고 공동체 중심의 도시재생사업 추진 역량을 강화하여, 본사업인 뉴딜사업 전에 지역 거버넌스를 구축하고 뉴딜과의 인과적 연계를 강화하는 데에 목적이 있습니다.

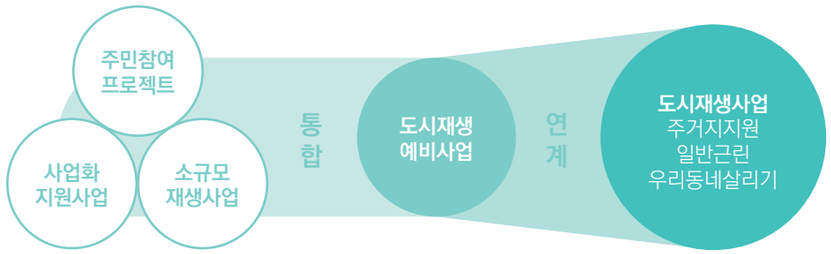

예비사업의 대상지역은 도시재생활성화지역 지정 요건을 갖춘 지역이어야 됩니다. 다만, 사업신청일 현재 국토교통부의 도시재생(뉴딜)사업 또는 예비사업에 선정된 지역은 제외됩니다.

「도시재생 활성화 및 지원에 관한 특별법」 제13조제4항, 시행령 제17조

전략계획수립권자가 도시재생전략계획으로 도시재생활성화지역을 지정하려는 경우에는 다음 각 호의 요건 중 2개 이상을 갖추어야 한다.

1. 인구가 현저히 감소하는 지역
   - 가. 최근 30년간 인구가 가장 많았던 시기와 비교하여 20퍼센트 이상 인구가 감소한 지역
   - 나. 최근 5년간 3년 이상 연속으로 인구가 감소한 지역
2. 총 사업체 수의 감소 등 산업의 이탈이 발생되는 지역
   - 가. 최근 10년간 「통계법」 제18조에 따라 통계청이 승인한 전국사업체총조사 결과에 따른 총 사업체 수가 가장 많았던 시기와 비교하여 5퍼센트 이상 총 사업체 수가 감소한 지역
   - 나. 최근 5년간 3년 이상 연속으로 총 사업체 수가 감소한 지역
3. 노후주택의 증가 등 주거환경이 악화되는 지역
   - 전체 건축물 중 준공된 후 20년 이상 지난 건축물이 차지하는 비율이 50퍼센트 이상인 지역

사업의 지원 내용은 주민이 제안하는 주민공동체 거점 공간 조성과 같은 소규모 H/W사업과 공동체 형성을 위한 주민소식지 발간과 같은 S/W사업 등이며, 사업 지원 기간은 사업별 1년(단년도 보조)입니다.

사업 선정의 평가 기준은 외부 전문가로 구성된 평가위원회에서 사업의 필요성(20점), 적절성(41점), 효과성(39점)을 기준으로 평가합니다. 또한 주거복지, 도시경쟁력, 사회통합, 일자리 등 도시재생 뉴딜정책과의 연계성 및 뉴딜사업으로의 발전 가능성 등을 고려하여 광역 지자체의 사전검증과 국토교통부의 발표평가를 거쳐 평가점수가 70점 이상인 사업에 한하여 평가순위에 따라 사업이 선정됩니다.



위치 강원도 춘천시 운교동 183번지 일원(1~10통 일대) **면적** 149,450㎡

조양운교 소개

조양·운교 지역은 춘천시 원도심에 위치한 노후 주거지입니다. 과거 도시 확장 시기에 체계적인 계획 없이 구릉지에 조성된 주거지로, 보행환경이 불량하고 건축 및 주차 등 생활 여건이 부족하여 쇠퇴가 진행되고 있는 지역입니다. 이 지역은 ①춘천시 도시재생전략계획 상 활성화 지역으로 지정(2020년)되었고 ②인구와 산업체의 감소가 5년간 지속되었으며 ③노후 건축물이 50%로 이상인 지역으로, 도시재생 쇠퇴지표의 항목이 충족된 지역입니다. 도심지와 인접한 우수한 여건에도 불구하고 빈집이 다수 발생하고 있어 인구 감소 및 노령화에 따른 활력 저하에 대응 방안이 필요하여 사업을 추진하게 되었습니다. 도심과 인접한 매력이 있는 저층 주거지로의 잠재력을 가지고 있어 사업 후 인접한 도심의 활력 개선에 따른 배후주거지로서의 수요 창출의 가능성이 있습니다.

VISION

지역 자원 발굴과 환경 개선을 통한 마을 행복 찾기

역사문화자원 발굴을 통한 마을 주체성 확립 + 주거환경 개선 프로그램 운영을 통한 도시재생 뉴딜사업 연계성 강화

하나, 보물찾기 역사문화자원 발굴을 통한 마을 주체성 찾기

둘, 행복찾기 골목길 중심의 노후마을 환경 개선

셋, 마을계획 우리동네 변화는 내 손으로! 조양운교 마을의제 발굴

넷, 역량강화 주민 모두가 참여하는 주민역량강화교육

조양운교 도시재생 예비사업은 조운동 주민자치위원들과 논의하여 사업을 구상하였습니다. 조양·운교 예비사업의 비전은 "지역자원 발굴과 환경개선을 통한 마을 행복 찾기"입니다. 지역의 역사문화자원 발굴을 통한 마을의 주체성 확립과 주거환경 개선프로그램 운영을 통한 도시재생 뉴딜사업 연계성을 강화하는 목표를 가지고 사업을 운영해갈 예정입니다.

추진 사업은 크게 네 가지로 첫째, 조양운교 보물찾기 둘째, 조양운교 행복찾기, 셋째 조양운교 마을계획 넷째, 조양운교 역량 강화로 구성되어 있습니다. 보물찾기 사업은 지역주민과 함께 마을만의 역사문화자산을 발굴하여 마을의 주체성을 찾는 프로그램으로 진행됩니다. 행복찾기 사업은 골목길 중심의 노후 마을 환경개선을 위한 프로그램으로 주민들이 직접 참여해서 골목길 환경개선과 더불어 골목길 간판정비 및 담장 허물기 사업도 진행됩니다. 마지막으로 뉴딜사업과의 연계를 위해 집수리경관개선 가이드라인(안)을 주민 주도로 제작하고자 합니다. 마을계획 사업은 예비주민협의체를 구성하여 도시재생지원센터와 주민들이 마을의 의제를 발굴하고 해결방안을 찾는 활동을 진행할 예정입니다. 마지막으로 주민역량강화를 위해 타 도시재생 지역의 선진지견학 활동, 주민들이 직접 기획·출연하는 마을 홍보영상 제작 등의 활동을 진행할 예정입니다.

조양·운교지역은 춘천 원도심 중에서도 노령인구가 많고 도심과 가깝지만 생활 여건이 불편한 지역입니다. 도시재생 예비사업을 통해 주민들의 생활 활력이 증진되고, 나아가 마을의 이미지를 변화시킬 수 있을 것으로 기대됩니다. 조양·운교 도시재생 예비사업이 지역의 변화를 나타낼 수 있도록 지역주민들의 많은 관심과 참여 부탁드립니다.



근화소양 마을투어 함께 떠나요!

근화소양 도시재생 투어코스 〈가로세로 롱~코스〉

글/사진 도윤정

- 소근걸타 · 풀코스 -
약 4.47KM
소요시간:약 2시간

1 인생도서관&마을목공소 → 2 칠층석탑 역사공원 → 3 아세아극장 →
4 강동대장간 → 5 소양로상당 → 6 번개시장 → 7 커뮤니티정원 →
8 골목길투어(소양정길) → 9 소양로비석군 → 10 소양강변 문화공간 →
11 소양강처녀상&배터 → 12 춘천자전거센터&초반전망루프 → 13 당간지주 →
14 메모리얼존 → 15 골목길투어(소양로길) → 16 소근소근사랑방

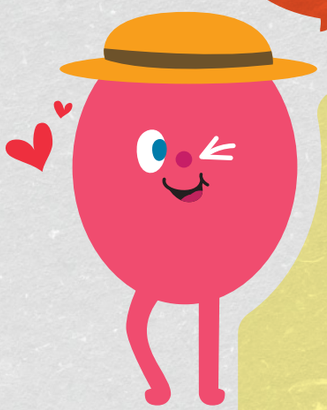

안녕하세요!
저는 오늘 여러분께 근화소양 도시재생 투어코스를 안내할 주니입니다~!
〈가로세로 코스〉는 긴 세월 동안 변화해온 근화동과 소양로 일대를
가로세로로 걸어보며 마을의 역사와 재생 스토리를 들어보는 코스입니다.
근화소양은 과거 미군 캠프페이지의 영향으로 높은 빌딩이나 아파트가 적고,
작은 골목과 낮은 건물이 많은 것이 특징입니다.
인생도서관부터 번개시장, 소근소근 사랑방까지 구석구석 살펴볼 예정이며,
소요 시간은 약 2시간 정도입니다. 오른쪽(→) 인생도서관부터 시작합니다!





1. 인생도서관&마을목공소

인생도서관은 도시재생사업으로 마을에 조성된 커뮤니티 공간입니다. 이름이 도서관이라 책들로 가득할 것 같지만
진짜 도서관은 아니고 마을 주민들의 인생이 인터뷰로, 또 책으로 기록되어 전시되는 곳입니다.
현재 '마을백인보'라는, 이 마을을 오래 산 사람들의 이야기가 담긴 책과 앨범이 전시 중이며,
마을 홍보관 또는 투어 프로그램의 교육장으로 사용될 예정입니다.

마을목공소는 지역주민의 목공체험, 주택 집수리를 위해 조성된 근화소양 목공소입니다.
여러 장비와 소도구들이 준비되어 있으며 이곳에 있는 작업대와 의자, 선반들은 모두 주민의 손으로 직접 만든 가구랍니다.
근화소양을 대표하는 목공예품과 업사이클링 제품이 여기에서 만들어질 예정입니다.



2. 칠층석탑 역사공원

보통 도시 안에 탑이 보존되기 쉽지 않은데요 ,
칠층석탑은 소양로에서 보물 제77호로 지정된 우리나라 보물입니다.
전체적인 모습으로 보아 고려 중기 즈음 만들어진 것으로 전해지고,
꼭대기의 머리 장식과 지붕의 네 귀퉁이가 파손된 상태입니다.
저기 봉의산 중턱 충원사 내에 속한 석탑으로 추측하고 있습니다.



3. 아세아극장

현재 다른 용도로 사용되고 있지만, 과거 춘천의
극장 전성기를 보여주는 아세아극장 건물입니다.
소양로 주민의 문화공간이었던 아세아극장은,
미군 부대와 부자들이 살았던 동네에 위치해 있으며
이 동네가 부촌이었음을 알려줍니다.
건물 양식을 보아 한국전쟁 이후 지어진 것으로
짐작할 수 있습니다. 동보극장, 천일극장 마지막으로
아세아극장으로 이름이 바뀌었고 간호보조전문학원,
어린이집으로도 운영되다가 현재 공실이라고 합니다.

6. 번개시장 → 7. 커뮤니티정원 → 8. 소양정길 →

번개시장은 춘천을 대표하는 시장으로
1967년 의암댐 건설로 호수가 생기고,
소양강 건너 서면의 박사마을 주민들과
신매리 주민들, 중도민들이 배편으로
농산물을 싣고 나와 소양로 배터 바로 앞
신작로에서 난전을 벌였습니다.
배터 주변에 사람이 모여들기 시작하면서
생겨난 시장이 이 번개시장입니다.
남편과 자녀를 일찍 내보내야 하는 아낙네들이
새벽 3시부터 오전 10시까지 반짝 장사를 해
번개시장이라는 이름이 붙었으며,
도시재생사업으로 번개야시장 문화행사,
입면정비 환경개선, 상인역량강화교육 등으로
번개시장이 확 달라졌습니다.



9. 소양로 비석군

앞에 많은 비석이 보이시죠? 총 26개의 비석이 모여있는
이곳은 춘천 관내에 흩어져 있던 비석들을 한곳에 모아둔
소양로 비석군입니다.
춘천시의 향토문화유산으로 지정되었습니다.
선정비가 25기 기념비가 1기 있습니다.





10. 소양강변 문화공간

지역주민을 위한 문화체험, 워크숍, 주민 모임이 열리는 공간입니다.
근화동 · 소양동에서 모인 청년들이 수공예를 주로 하는 협동조합을
만들었고, 이곳을 운영 · 관리하고 있습니다. 번개시장 플리마켓과
협업하며 문화행사를 통한 지역 활성화에 동참하고 있답니다.
아담한 주택처럼 보이는 이 공간은 앞으로 수공예품을 제작하고
교육하는 공방으로 운영될 예정입니다.

11. 소양강처녀상&배터

우리나라 3대 응원가는 무엇일까요? 우리나라 3대 응원가 중
하나인 '소양강처녀'는 '윤기순'이라는 실제 인물을 모티브로
한 노래입니다. 가수가 되고 싶었던 그녀는 무작정 서울로 상경하여
꿈을 키웠다고 합니다. 소양강 상류에서 민물고기잡이를 하는
그녀의 아버지에 영감을 받아 작사가 반야월이 노래로
옮겨 적은 것이 바로 소양강 처녀입니다. 춘천에서 올라온
윤기순의 실제 별명도 소양강 처녀였다고 하네요.
아까 보았던 번개시장의 유래가 되었던 배터가 바로
이곳이기도 합니다.



5. 소양로성당

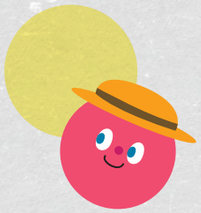

4. 강동대장간

이곳은 춘천에서 유래가 깊은 대장간입니다.
현재 박경화 대장장이가 1953년부터 반백 년 넘도록
자리를 지키며 대장간의 문화와 대를 이어가고 있습니다.
박경환 대장장이 이야기도 마을백인보에서 읽을 수 있습니다.
전통 방식으로 불에 달군 쇠에 메질해 농기구를 비롯한
각종 철제 도구들을 만들고 계십니다.
대장장이가 만든 농기구, 오랜만에 보시죠?







12. 춘천자전거쉼터&호반전망루프

지금 보시는 공간은 자전거 플랫폼과 전망루프입니다. 자전거플랫폼은 춘천 소양강 자전거길을 찾는 많은 자전거 애호가들이 쉬었다 가면서 자전거를 정비하고 갈 수 있는 공간입니다. 현재 근화소양 마을관리사회적협동조합에서 교대로 근무를 하며 공간을 지키고 관리하고 있습니다. 호반 전망 루프는 춘천의 우수한 호반 전경을 조망할 수 있게 만든 전망루프입니다. 스카이워크와 번개시장 등 호반관광라인을 통해 더 많은 사람이 방문하고 춘천을 느껴보실 수 있도록 조성되었습니다. 춘천에 오시는 지인분들과 전망루프를 꼭 이용해보시길 추천해 드립니다.

13. 당간지주

14. 메모리얼존

이곳은 미군 부대(캠프페이지)가 있던 곳입니다. 2005년 미군 부대가 철수할 때까지 이 일대는 외국 문물을 접할 수 있는 특별한 구역이었습니다. 미군 기밀문서에서 핵무기가 배치되었던 것으로 확인되었고 고엽제를 매립했었다는 증언도 있다고 하네요. 1953년 중국민항기 불시착 당시 이곳에 착륙한 것으로 알려져 있습니다. 어르신들은 아직도 기억하시더라고요. 이곳은 2005년 대한민국에 반환되었으며 8년간의 정비를 거쳐 개방되었습니다. 미군이 철수하면서 거의 철거된 상태지만 역사기록이 꼭 필요한 곳으로 역사를 간직한 공원 메모리얼존이 만들어졌습니다.





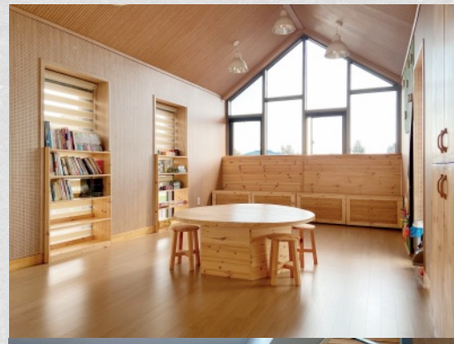



15. 소양로길 → **16. 소근소근 사랑방** → THE END

마지막 코스 소근소근 사랑방입니다. 이곳은 도시재생에서 주민들이 바리스타 교육과 공모사업을 통해 메뉴 개발을 하며 차근차근 실력을 쌓고 준비한 마을 카페 겸 사랑방입니다. 1층은 마을 카페, 2층은 근처에 있는 근화초등학교 학생들을 위한 어린이 공간으로 많은 주민분이 찾고 음료도 마시며 두런두런 대화하고 쉬었다 가시는 공간입니다.

주니와 함께한 도시재생 투어코스!
즐거우셨나요?
모든 코스를 전부 둘러보진 못했지만,
춘천 도시재생과 이곳 근화소양의 이야기를
알아갈 수 있었던 좋은 시간이었길 바랍니다.
감사합니다!

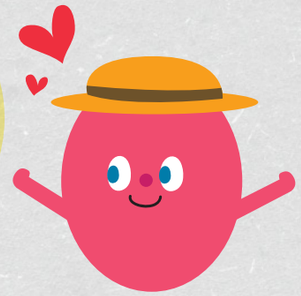

주민이 함께하는 특별한 학교

즐거운 상상이 가득한 봉의산 마을 학교

글 이채은 **협조** 춘천여성협동조합(사진), 김고은(인터뷰)

일주일에 한번 있는 수업을 듣기 위해 학교에 가시는 주민분들이 있습니다.
바로 교동 · 소양동 마을 주민분입니다.
남녀노소, 사업지역 주민이라면 누구나 수강할 수 있는
즐거운 상상이 가득한 '봉의산 마을 학교'가 개강했기 때문입니다.

봉의산 마을 학교는 마을 활성화를 위해
교동 · 소양동 도시재생 뉴딜사업으로 진행된 프로그램입니다.
2022년 4월 개강하여 6월 종강하였으며,
총 3개 반으로 구성되어 각 반마다 10~16명의 주민분께서 수강하셨습니다.



마을에 오래 사신 어르신들이 모여
우리 마을과 일상의 이야기를 나누고,
어르신들의 소중한 이야기를 담아
책으로 출간하는

1반, '꽃할매 이야기교실'

2022 온마을 돌봄 프로그램 '봉의산 마을 학교'
사업기간 2022.4. 1. ~ 8. 31.
사업대상 교동 · 소양동 도시재생 뉴딜사업 지역 주민
사업장소 춘천마을창작공작소 '도시재생 공유공간' (교동 93-111)
프로그램 꽃할매 이야기 교실, 우리동네 마을정원 가꾸기, 전환마을 만들기

'꽃할매 이야기교실'은 60세 이상의 여자 어르신들께서 모이신 반입니다.
처음에 교실이란 제목이 붙어있어서 그런지 오해하시고 공부를 하는 곳이라고 생각하신 분도 계셨습니다.
하지만 편안하게 각자의 이야기를 나누는 자리임을 알아가시고
처음에 적은 인원으로 시작했던 교실에 더 많은 어르신께서 동참해주셨습니다.

어르신들께서는 회차마다 '어린 시절', '가족', '우리 동네', '오늘의 나' 등을 주제로 서로의 이야기를 나누셨습니다.

지난 6월 28일 도시재생 공유공간에서 어르신들의 집 드로잉과 캘리그라피 작품이 전시되었으며,
매시간 꽃피운 이야기들은 7월에 책으로 출판될 예정입니다.



마을 정원가가 되어 공동으로
마을 공유 정원을 조성하고 가꾸는

2반, 우리동네 마을정원 가꾸기

‘우리 동네 마을 정원 가꾸기’ 반에서는
생태 친화적 가드닝 교육이 진행되었습니다.
참여한 수강생들은 직접 반려 식물 화분과
커피박 퇴비를 만들기도 하였고,
마을 정원을 공동 심어 마을 정원에서 수확한 꽃으로
직접 꽃꽂이를 해보는 시간을 가졌습니다.
주민분들이 마을 정원가가 되어 함께 공유 정원을 조성하고
가꾸는 의미 있는 활동이 진행되었습니다.







기후 위기 시대의
슬기로운 생활 실천법을 배우고,
친환경 생활재를 직접 만들어
주민들과 함께 나누는

3반, 전환 마을 만들기

‘전환 마을 만들기’ 반에서는 자원순환과 에너지 전환,
친환경 생활 기술 등 다양한 주제를 아울러
연고 만들기, 우드 스피커 만들기, 친환경 치약 및 샴푸바,
설거지 비누 만들기, 채식 디저트 만들기 등
다양한 활동을 경험해보았습니다.
그리고 6월 28일 전환 마을 마켓을 개최해
친환경 생활재 등을 주민들과 나누고
마을 프로그램의 운영 성과를 공유하는 시간을 가졌습니다.





이번 2022 온마을 돌봄 프로그램 운영사업(봉의산 마을 학교)을
담당한 김고은 코디네이터는

> “2020년부터 온마을 돌봄 프로그램을 진행해왔습니다.
> 프로그램을 통해서 주민분들이 재미있게 다양한 활동도 경험하시고,
> 서로 간에 이야기를 나누고 알아가면서 마을 공동체가 더 끈끈해지는 기회가 되는 것 같습니다.
> 현재 조성 중인 커뮤니티 돌봄센터가 준공되고 나면
> 지역의 어린이부터 어르신까지 함께 어울릴 수 있는 다양한 돌봄 프로그램이 진행될 예정이니
> 많은 기대와 관심 부탁드립니다.”

라고 사업 진행 소감을 전했습니다.

앞으로도 도시재생 뉴딜사업을 통해 주거복지와 삶의 질이 향상되고,
마을 공동체가 회복되어 행복한 마을을 만들어가기 위해 함께 노력해 가겠습니다.

약사명동 첫 번째 ‘신축’ 공유공간을 소개합니다!

‘뷰맛집’ 약사리공유공간

글/사진 이산하, 박우진

아랫마을의 가장 높은 언덕으로 향하는 골목을 올라가 얕은 언덕 위에 도착하면, 사람들의 발길이 끊긴 듯한 공원이 있습니다. 과거 동네 사람들의 요긴한 쉼터가 되어준 장소였지만 마을 사이에 도로가 나고 시간이 지나면서 공터와 같은 조용한 공간으로 남아 있었습니다. 오랫동안 사람의 발길이 닿지 않는 공원으로 방치되다 보니, 누군가는 쓰레기를 버리는 장소로, 누군가는 주차 공간으로 이용하였습니다.

2017년 약사리 문화마을이 도시재생 뉴딜사업 일반근린형에 선정되고, 재생사업이 진행되면서 기억 한켠에 잊고 있던 공원 부지가 약사명동 사업지역 내 첫 ‘신축’ 거점시설로 재탄생하였습니다! 1층은 주민 모두가 이용할 수 있는 공유부엌과 전시공간으로 마련될 예정이고, 2층은 다양한 프로그램을 진행할 수 있는 체험공간과 전시공간으로 사용될 예정입니다. 3층은 주민들이 이용할 수 있는 커뮤니티 공간으로 사용될 예정입니다. 옥상은 약사명동 전경뿐만 아니라 광활한 춘천 시내의 모습이 보이는 소위 ‘뷰 맛집’으로, 방문하시게 된다면 꼭! 한번 방문해보시길 추천해 드립니다.



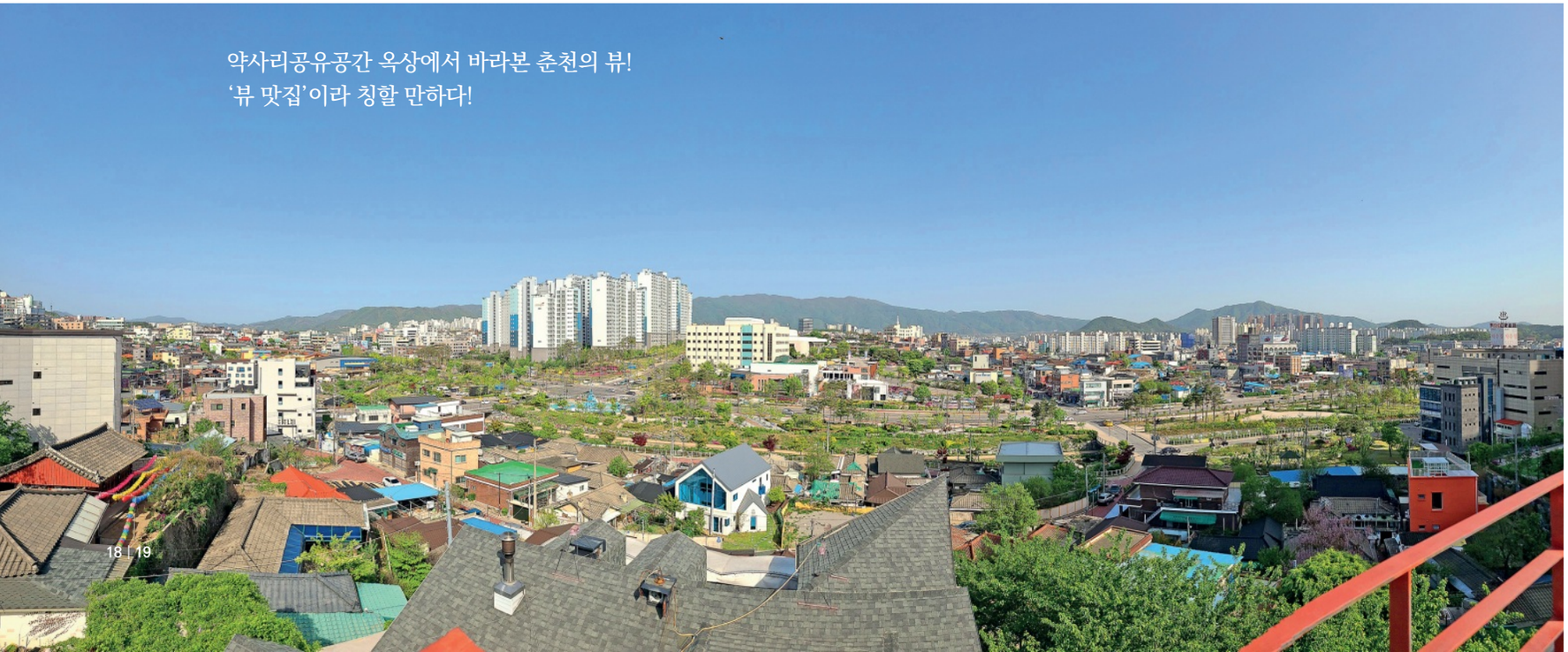

약사리공유공간 옥상에서 바라본 춘천의 뷰!
‘뷰 맛집’이라 칭할 만하다!

앞으로 ‘약사리공유공간’은 주민들을 위한 공유공간으로 사용될 예정이며, 주민공모사업 및 주민역량강화사업 등 앞으로 약사명동 주민들의 의견을 바탕으로 한 다양한 프로그램이 진행되는 공유공간 역할을 할 예정입니다.

마을의 이야기를 만들어나갈 공동조리시설이 조성됨으로써 주민들이 다양한 주제로 서로 소통하고, 교감할 수 있을 것 같습니다. 앞으로 거점시설의 관리와 운영 등 현장지원센터와 약사리 문화마을 주민들이 헤쳐나갈 난관이 아직 남아 있지만, 앞으로 마을 공유공간에서 만들어질 다양한 이웃들의 소식과 따뜻한 소통의 온기와 함께 나눌 다양한 이야기들이 기다려집니다.

마을공유부엌 조성사업

시설명 춘천마을창작공작소 ‘약사리공유공간’
준 공 2022. 06.
용 도 공유부엌, 전시 및 체험, 커뮤니티공간

조운동네 공연배달 & 그림같은 조운동네

조운동네 뜨거운 여름맞이

글 이예은 **사진** 문화도시 춘천 전속 작가 이원일

조운동네의 6월은 정말이지 생기가 넘쳤는데요.
상권연계 공연 및 지역 내외 전문공연예술 〈조운동네 공연배달〉과
조운웰컴센터 기획 전시, 체험 〈그림같은 조운동네〉로
뜨거운 여름맞이를 했습니다.



조운동네 공연배달 (2022.6.2.~ 6. 29.) 상권연계 공연 및 지역 내외 전문 공연 예술

〈조운동네 공연배달〉은 6월 2일부터 시작해 29일까지 진행됐습니다.
첫 번째 배달은 감성 넘치는 평일 저녁 7시 요선동 제자리 앞에서 어쿠스틱 기타와 마임 공연이,
6월 4일 두 번째 배달은 활기찬 토요일 춘천시청 로비에서 금관 앙상블·마술·풍선 매직·아이리시 음악 앙상블이,
6월 8일 즐거운 점심시간 새명동 골목골목에는 세 번째 배달인 이동형 퍼포먼스가,
6월 18일 새롭게 변신한 지하상가 상상공원에서 서커스 마임·스윙재즈·시민참여 댄스 등 재미있는 네 번째 배달이,
다섯 번째 배달은 6월 27일 춘천시청광장과 새명동 일대에서 신명 나는 놀이패 한마당을,
마지막 여섯 번째 배달은 6월 29일 요선동 플러스마이너스 커피 앞에서 합창 공연이 있었습니다.







그림같은 조운동네 (2022.6.8.~7. 8.) 조운웰컴센터 기획 전시 및 체험

〈그림같은 조운동네〉는 조운웰컴센터의 문을 여는 집들이로
6월 8일부터 7월 8일 한 달간 전시와 체험이 이루어졌습니다.
조운웰컴센터는 조운·소양 도시재생사업 권역인
요선동, 지하상가, 새명동 주민들의 공동체 활성화를 위한 소통 거점과
시민들을 위한 문턱 낮은 문화예술 공간으로 2022년 3월 개관했습니다.
해당 프로그램에는 유환석, 이병도, 최지관 작가가 함께했으며
세 작가가 각 하나의 권역을 고유한 시선으로 담아낸 작품을 선보였습니다.
어반스케치와 컬러링 체험 또한 운영되었습니다.
6월 8일 오프닝에는 참여작가 도슨트, 주민 및 관계자 교류, 리코더 앙상블 공연이 있었고
7월 7일에는 작가와의 대화 및 합창단의 무대가 펼쳐졌습니다.

언제나 문화가 숨쉬는 조운동네로 오늘도 놀러 오세요!







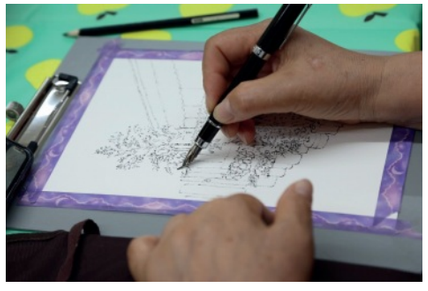





4년 연속 국토교통부
최우수 등급 선정에 빛나는

역전의 역전,
영주시를 다녀오다

글 이경은 **사진** 이경은, 도윤정, 구성마을 홈페이지



지속가능성.
근화소양 일대와 약사명동 일대의 마중물 사업 종료를 앞두고
도시재생의 시작부터 중심부 깊이 자리했던 이 핵심 키워드 '지속가능성'을
이제는 정면으로 마주하는 순간이 왔습니다.
정면에서 마주한 이 다섯 글자가 전체를 집어삼킬 듯 거대해 보입니다.
이 관문을 잘 통과하기 위해 4년 연속 국토교통부로부터 최우수 등급을 받고,
수차례 우수사례로 손꼽혀온 '영주시'에 다녀왔습니다.

역전의 역전, 영주의 전성시대
1942년 중앙선이 개통된 후 영주는 철도교통 중심지로 전성기를 누렸습니다. 옛 영주역을 중심으로 번성했던 후생시장 일대는 영주시청이 인근 구역 통로에 위치하고 고추전이 활발하여 번영기를 맞았으나 영주역과 영주시청이 현재의 휴천 2동으로 이전하게 되면서 후생시장 일대의 번영은 역사의 뒤안길로 사라지게 되었습니다.

이에 영주시는 2014년 4월 국토교통부의 도시재생 선도사업에 공모하였고 '근린재생형 사업부문'의 6개 지역 중 한 곳으로 선정되었습니다. 그 결과로 4년간 200여억 원을 지원받아 '과거 역전 시절로의 역전을 도모한다'라는 야심찬 계획 하에 영주 중앙시장, 후생시장, 구성마을 등 3개 거점 권역에 도시재생사업을 추진하였습니다.

구성마을 할매묵공장

국토교통부로부터 좋은 평가를 받은 것에는 구성마을의 역할이 매우 컸습니다. 그 중에서도 대외적으로 가장 많이 알려진 것이 할매묵공장입니다. 구성공원에는 도토리 나무가 많습니다. 할머니들이 이 도토리로 묵을 쑤어 팔았더니 그날 다 팔리더라는 이야기가 사업의 아이디어가 되어 할매묵공장 사업이 시작되었습니다. 영주시는 쓰레기가 방치되어있던 폐가를 매입하여 묵공장을 조성하고 할머니들은 이곳에서 할매묵과 두부를 만들었습니다.

도시재생사업으로 할머니들이 모여 사회적협동조합을 만들고 17년부터는 정식 판매를 이루게 되자 국토교통부, 감사원, 균형발전위원회, 창업오디션 등 다양한 곳에서 할매묵을 우수사례로 선정하며 사업이 널리 알려지게 되었습니다. 특히 균형발전위원회의 우수사례로 선정되어 인센티브 예산으로 5억 원을 지원받았고 '우리 묵과 두부가 소문이 많이 나서 사람들이 찾아오는데 이걸 직접 판매할 수 있는 곳이 없다'라는 할머니들의 의견에 따라 이 지원금으로 할매묵공장 옆에 핼마묵밥집을 조성하였습니다.

> "10통에 경로당이 있는데 그곳에서 어르신들이 고스톱을 많이 치십니다. 그곳에 찾아가서 어르신들께 어떤 사업을 하고 싶으시냐고 물어보았고, 할매묵공장에 대한 아이디어가 처음 나왔습니다. 사업 제안을 먼저 어르신들이 했다 보니 묵 만들자고 하면 할머니들이 새벽 5시부터 나오셨습니다. 우리는 초창기 사업이어서 사회적협동조합으로 구성을 했고, 그래서 지금의 마을관리사회적협동조합처럼 인건비를 지원받을 수 없었습니다. 애초에 시작할 때부터 그런 지원을 기대하지 말자고 하고 출발하기도 했고요. 대신 어르신들이 묵과 두부를 만드는 모든 비용을 미리 준비할 수가 없어서 시범 사업이라는 명분으로 프로그램을 구성하여 재료비 등을 지원했습니다."

구성마을
할배목공소

할머니들께 할매묵공장이 있다면 할아버지들께는 할배목공소가 있습니다. 남자 어르신을 대상으로 어떤 사업을 하고 싶으시냐고 의견을 물으니 '내 집을 내가 수리하는 것이 남자들의 로망이다'라는 답변이 돌아왔습니다. 처음은 가볍게 도마와 같은 단순 목공예 교육으로 시작하였고, 이후 실제 집수리에 적용할 수 있는 건축 기능 교육으로 심화 학습을 거쳤습니다. 실력 발휘를 위한 일감을 찾는 데에는 행정의 도움이 필요했습니다. 영주시의 경우 도시재생팀에서 도시재생사업과 새뜰사업을 함께 추진하고 있어서 할배목공소를 새뜰마을 사업의 연계협력기관으로 지정할 수 있었습니다. 처음에는 6명이 시작하던 할배목공소가 집수리지원사업의 연계협력기관으로 들어가게 되면서 배관공, 미장공 등을 조합원으로 모집하게 되었고, 현재는 조합원이 무려 25명에 이릅니다. 현재 할배목공소는 사회적협동조합이자 마을기업으로 활동하고 있습니다.

"할배목공소는 17년부터 현재까지 약 5년간 운영을 지속하고 있습니다. 우리도 마중물 사업이 종료되면서 이 사업을 지원해줄 수 있는 곳 또는 협력할 수 있는 곳들을 계속 찾아내야만 했습니다. 이때 주민 리더의 역할이 매우 컸는데, 할배목공소의 경우 조합장이 도시재생팀, 산림조합과 같은 행정기관의 문을 계속 두드려 집수리사업, 공원 벤치 제작과 같은 일감을 지속적으로 확보해 나갔습니다. 또한 감사히도 여러 기관의 우수사례로 선정되며 인센티브 예산을 받았고 이 예산으로 초기 잘못 조성된 시설들을 고쳐나가는 식으로 사업을 보완해 나갔습니다."





구성마을
살림자리

살림자리는 순환형 임대주택입니다. 초기에는 집수리지원사업을 받는 주민분들이 단기적으로 거주할 수 있도록 공간을 마련해 드리고자 시작한 사업이었습니다. 하지만 집수리지원사업 자체가 그리 많지 않았고, 생각과 달리 주민분들이 낯선 곳에 묵기보다는 친척집이나 자녀 집에 머물기를 원하셨습니다. 그래서 현재 4가구 중 1가구만 집수리지원사업을 위한 곳으로 지정하고 나머지 3가구는 다양한 용도로 임대하고 있습니다. 이곳은 행정 직영으로 도시재생지원센터에서 관리·운영하고 있습니다.

할매묵공장, 할배목공소, 살림자리 임대주택 등 구성마을의 수익금은 마을 운영위원회에 적립하고, 수익금 일부를 1년에 한 번 독거노인을 위한 식사 나눔 자리를 마련하는 방식으로 사회에 환원하고 있습니다.

"거점시설 20곳 중 5곳(도시재생지원센터, 역사문화체험관, 골목오락실, 옥상유스테이션, 살림자리)은 도시재생지원센터에서 관리·운영하고 있습니다. 영주시 도시재생지원센터는 행정직영으로 운영되고 있으며, 센터의 직원은 임기제 공무원으로 선발됩니다. 센터의 직원이 임기제 공무원이기에 시설에 대한 유지보수 비용, 공과금 처리 등의 지출도 센터에서 바로 처리하고 있습니다."



후생시장

근대경관사업 & FM방송국

후생시장은 영주역의 바로 앞에 위치하여 영주역이 이전하기 전까지 전국의 3대 고추 시장으로 불릴 정도로 번성했던 시장입니다. 55~60년대에 소규모 잡화들이 모여들고 목조 근대 한옥 상가가 밀집하면서 독특한 경관을 연출하는데, 영주시는 이러한 근대한옥자산들을 복원하여 복합생활 문화공간으로 조성하기 위해 60년대 건축물 45개 동에 대해 외관 리모델링 사업을 추진했습니다.

현재의 뉴딜사업은 국토교통부의 가이드라인 상 개인 건물의 외관을 고쳐줄 수 없지만 후생시장의 경우 국토교통부에 활성화 계획의 승인을 받아서 사업을 추진했던 도시재생 선도사업이었기 때문에 가능한 일이었습니다.

황금시대 방송국은 청소년 활동을 지원하는 공간입니다. 지역 라디오 방송국이 영주 FM 방송국을 유치하고, 영주시의 중·고등학교 선생님들을 중심으로 각 학교의 방송반 또는 방송에 관심이 있는 학생들이 모여 참여지원단을 결성하였습니다. 이곳에서 방송반 워크숍과 방송 실무 교육을 진행하였고 매주 토요일 89.1MZ를 통해 방송을 송출했습니다. 지금은 영주 FM 방송국에서 관리위탁으로 운영하고 있습니다.



후생시장

소백여관& 주차장

옛 여인숙이었던 건물을 소백여관 게스트하우스로 리모델링한 곳으로 현재는 네이버를 통해 예약을 받고 있습니다. 방이 6개인데 방들이 아주 작습니다. 계획 당시 가족 단위로도 올 수 있도록 벽을 헐자는 의견도 있었지만, 옛날 건물의 특색을 그대로 유지하는데 주안점을 두기로 결정하여 옛날의 작은 방 그대로 복원하였습니다. 하루 숙박 요금은 3만 원이며 조식으로 간단하게 커피와 빵을 제공하는데, 평일에도 예약이 다 찰 정도로 운영이 잘 됩니다. 소백 예술촌에서 관리·위탁으로 운영하고 있습니다.

후생시장 주차장은 가옥 2개를 매입하여 16면의 주차장을 조성하였습니다. 주차장은 개별 차량마다 주차 요금을 받는 것이 아니라 월 주차 방식으로 예약을 받는데, 한 달 요금은 한 대당 3~4만 원입니다. 이 수익금은 주차장과 다른 거점시설의 공과금으로 사용하고 있습니다. 주차장 관리는 마을 조합인 후생협동조합과 수의계약을 맺어서 운영하고 있습니다.

Q. 주차장은 수익이 직접적으로 발생하는 것인데 주민들로부터 불만 사항은 없었나요?

A. 후생시장 주차장의 경우 16면밖에 되지 않는 작은 규모이기 때문에 수익이 크게 나지 않습니다. 수의계약을 할 당시에는 민원을 제기하지는 않았지만, 상인들로부터 주차장을 공적으로 사용해야 하지 않냐는 의견이 나오기는 했었습니다. 그래서 센터 직원들이 상인들을 찾아가서 사업 취지와 이용 방법에 대해 설명해 드리고 매월 공고를 올려 사용 신청을 할 수 있게 돕는 것으로 합의를 보았습니다.





중앙시장
청년예술산업 조성

중앙시장은 영주역이 이전함에 따라 상권회복 차원에서 영주역의 이전 부지에 신축 개장한 현대식 시장입니다. 시장은 'ㅁ'자 형태의 건물형 시장이며, 시장 가운데에 큰 중정이 있습니다. 초창기에는 지하상가까지 운영될 정도로 수많은 사람의 발길이 오가던 곳이었으나 영주 철도산업의 쇠퇴와 지하상가가 전소하는 화재 사고로 침체기에 접어들었습니다. 영주시는 이 중정이 있는 매력적인 시장을 살려 문화와 먹거리 그리고 청년들의 에너지가 넘치는 곳으로 탈바꿈하고자 했습니다.

먼저 옥상 환경을 정비하여 연결 브릿지를 설치하고, 가림막을 걷어내어 중정 공간에 장터를 조성하였습니다. 코로나 이전까지 이곳에서는 매주 글로컬 축제, 플리마켓, 치맥페스티벌 등을 열었습니다.

지하 점포가 있었던 곳은 지분을 매입하여 주차장 50면을 조성하여 시장 방문의 접근성을 높였습니다. 이 주차장은 중앙시장 상인회에서 관리위탁 중인데 상인회의 주요 소득원이 되었습니다.

빈 점포는 내부 시설을 리모델링하고 청년공예가와 사회적/마을기업이 활동할 수 있는 공간으로 마련하였는데, 현재 목금토 문방구, 신낙향다과 등이 들어서 있습니다.

이번 영주시 선진지 견학은 강원도 도시재생지원센터가 주관하는 견학 프로그램을 통해 다녀오게 되었습니다. 사업 설명은 7년간 영주시 도시재생지원센터에서 근무 중인 김희현 사무국장님께서 맡아주셨는데, 사업을 추진하며 잘된 사업, 잘 안 된 사업, 잘했던 점, 아쉬웠던 점 등을 숨김없이 꺼내 보이며 7년간의 경험과 노하우를 아낌없이 나누어 주었습니다.

영주시 사업 소개를 마무리하며 두 가지 사항을 강조하였는데, 하나는 **'마을 조합이 다양한 연령대로 탄탄하게 구성되어야 한다'**라는 점과 다른 하나는 **'마을 조합이 사회적 경제 조직 지원 제도를 잘 알고 활용해야 한다'**라는 점이었습니다. 그러면서도 '우리가 우리 사업을 돌아봤을 때 가장 잘했던 점은 주민의 아이디어로 출발한 사업을 활성화 계획에 담아냈고 실행했다는 점'이라면서 **'주민의 의견을 사업에 담아내야 지속적인 참여를 이끌어낼 수 있다'**라고 덧붙였습니다.

춘천시도 근화소양과 약사명동 뉴딜사업의 종료, 마을관리사회적협동조합의 결성, 거점시설의 지속적 운영 등 이제는 사업의 선정과 시행 단계를 넘어선 새로운 국면을 맞이하였습니다. 국토교통부가 지원하는 선도사업 종료 후에도 지속적으로 사업을 이어나가고 있는 영주시처럼 우리도 도시의 지속적 재생과, 그를 위해 갈고 닦아온 역량을 충분히 발휘할 수 있도록 조직과 사업을 잘 정비하여 사업에 임해야겠습니다.

2022년 강원도 도시재생 사례견학 본따르기(2차) 영주시 사례
교육기관 강원도 도시재생지원센터 **교육일시** 2022. 6. 9.
주요내용 영주시 선도사업 사례(구성마을, 중앙시장, 후생시장)

지금 우리 마을은

7월부터 9월까지 우리 마을/센터 소식

소양강 햇살 머금은 50호마을
우두동 도시재생 예비사업



좋아요 245,5263

사업 돌봄으로 활력찾는 50호마을
기간 2022. 6. ~ 2022. 12.
장소 마을커뮤니티센터 누리채(우두동 401-95번지)
내용 10대부터 80대까지 세대별 마을 돌봄 프로그램 운영
소개 6월 27일부터 시작하여 매주 월,수,목,금 오후 2시 우두동 마을커뮤니티센터(누리채)에서 세대별 마을돌봄 프로그램 운영

① 치유의 돌봄농업
일시: 매주 화요일, 오후 2시
내용: 도시농업과 연계한 농업돌봄 프로그램

② 이야기가 있는 신중년 돌봄
일시: 매주 수요일, 오후 2시
내용: 우리동네 특화 상품 제작 프로그램

③ 재미로 만나는 돌봄목공
일시: 매주 금요일, 오후 2시
내용: 누리채 공유 물품 제작 및 목재소품 제작 프로그램

④ 도담도담 청소년 돌봄
일시: 여름방학 기간 중
내용: 청소년의 시각으로 보는 우두동 도시재생 (사진, 영상, 그림)

봉의산 마을
교동소양 도시재생 뉴딜사업



좋아요 245,5271

사업 주민과 함께 만드는 목공수업
기간 2022. 6. ~ 2022. 8.
장소 춘천 마을창작공작소 〈봉의산 마을창작소〉
내용 실생활에 필요한 실용 가구 제작
소개 교동 · 소양동 주민들과 함께하는 생활 목공예 수업으로 실생활에 필요한 실용 가구(테이블, 의자, 수납공간 등) 제작을 통한 공동체 활성화 및 이웃과의 커뮤니케이션 확대하는 기회를 마련하고자 합니다.

봉의산 마을
교동소양 도시재생 뉴딜사업



좋아요 245,5272

사업 교동 · 소양동 마을관리 사회적협동조합 창립총회
일시 2022. 06. 17. (금) 15:30
장소 교동 · 소양동 도시재생현장지원센터 회의실
내용 (가칭)교동 · 소양동 마을관리 사회적협동조합 창립총회 개최
소개 교동 · 소양동 주민 중심의 마을관리사회적협동조합을 설립하여 도시재생사업으로 공급된 기초 생활 인프라를 운영 및 관리할 예정입니다. 약 4개월 동안 진행된 교육을 통해 지속가능한 사업 모델 수립 및 설립을 위한 정관 및 서류 등을 준비하였으며 이제 (가칭)교동 · 소양동 마을관리 사회적협동조합의 첫 출발을 시작하고자 합니다.

조운동네
조운소양 도시재생 뉴딜사업



좋아요 250,4935

사업 상상 커뮤니티 아트
기간 2022. 7. ~ 2022. 8.(예정)
장소 춘천지하상가
내용 청소년 공공미술 프로젝트
소개 중앙로 상상언더그라운드 조성사업의 일환인 청소년 문화 교육 프로그램으로 상상언더 입주 예술 작가들과 지역 청소년들이 함께 지하상가 공간을 활용하여 공공미술 작업을 진행하는 사업입니다.

조운동네
조운소양 도시재생 뉴딜사업



좋아요 250,4938

사업 조운동네 주민공동체 페스타
기간 2022. 6. ~ 2022. 8.(예정)
장소 요선동, 새명동, 춘천지하상가
내용 주민주도 문화예술 프로그램 기획
소개 시청광장문화활성화 사업의 일환으로 21년도 “조운동네에 뭘 해야 좋다고 소문이 날까”에서 도출된 주민 아이디어를 발전 및 실행하는 사업. 조운·소양 권역 주민들이 주체가 되어 이웃 상인과 시민을 위한 문화예술 기획 프로그램을 진행할 예정입니다.

새가족을 소개합니다!

신규직원 **우정현** 인터뷰

담당 이경은
인터뷰 우정현

안녕하세요, 코디님! 독자분들께 간단하게 인사 부탁드려요!

안녕하세요. 조운동 도시재생 현장지원센터에서 일하고 있는 우정현입니다. 센터에서 주로 서무 및 회계 관리를 담당하고 있고, 주민협의체 운영 지원이나 다른 코디네이터분들의 업무 보조를 맡고 있습니다. 아직은 많이 부족하지만, 열심히 배워서 조운동 도시재생에 큰 보탬이 되고 싶습니다.

도시재생을 다섯 글자로 표현해주세요!

도시재생은 '하나의 목표'인 것 같습니다. 일을 시작한 지 얼마 되지 않았지만, 지금까지 제가 느낀 도시재생은 우리가 사는 동네를 다시 살기 좋게 만들자는 '하나의 목표'를 향해 도시재생에 참여해주시는 모든 분이 열심히 노력하는 것이고, 그 안에서 발생하는 갈등이나 여러 일도 결국에는 목표 달성을 위해 필요한 것이라는 생각이 들어서 '하나의 목표'라는 키워드를 골랐습니다.

도시재생에 관심을 갖게 된 특별한 계기가 있나요?

작년에 도시재생 뉴딜 청년인턴을 준비하게 되면서 도시재생을 처음 알게 되었고, 여러 사례를 찾아보면서 춘천에서도 도시재생사업이 많이 진행된다는 걸 그때 알게 되었습니다. 다른 지역에서 인턴 생활을 하면서 도시재생에 흥미가 생겼고, 짧은 인턴 생활이 끝나고 나서 아쉬움도 남고 계속 이 일을 해도 좋을 것 같다고 생각이 돼서 일자리를 알아보다가 조운동 도시재생 현장지원센터에 지원하게 되었습니다.

거리두기 단계가 전면 해제되면서 하늘길이 다시 열리고 있어요! 코디님은 꼭 여행해보고 싶은 나라나 도시가 있나요?

산티아고 순례길을 한번 가보고 싶습니다. 유럽의 여러 루트로 출발해서 최종 목적지인 스페인의 산티아고 데 콤포스텔라 대성당에 도착하는 약 800km의 여정으로, TV 프로그램에서 다룬 것을 보고 그때 처음 알게 되었습니다. 제 친구 중 한 명이 몇 년 전에 순례길에 다녀오면서 찍은 사진들을 보고 여행 중에 있었던 이야기들을 듣고 나니 더 가고 싶어졌습니다. 약 40일 정도 걸리는 일정이기 때문에 지금 하고있는 것들을 다 내려놓고 떠날 수 있는 마음가짐이 생기거나, 나중에 시간과 여유가 충분하다면 꼭 가보고 싶은 곳입니다.

앞으로의 다짐, 포부를 말씀해주세요.

아직까지는 일 처리에 있어서 미숙한 부분도 있고 사업을 직접 진행하기에는 많이 부족하지만, 다른 코디님들의 일을 도우면서 많이 배워서 조운동 도시재생에 큰 도움이 될 수 있도록 노력하겠습니다. 조운동 도시재생 사업이 마무리가 되는 시점에서 우리 권역이 지금의 모습과는 다르게 많은 변화가 있었으면 좋겠고, 저도 그 시간 동안 많이 발전했으면 좋겠습니다.

인터뷰에 응해주신 우정현 코디네이터님께 감사 인사드립니다. 조운소양동에서의 멋진 활동을 응원하고 기대합니다♡

춘천 도시재생 매거진 'ㅊㅊ(치읓치읓)' 8호

춘천시 City of ChunCheon

춘천 도시재생 매거진 'ㅊㅊ(치읓치읓)'은
춘천 도시재생 뉴딜사업의 정보와
도시재생지원센터, 주민분들의 활동 소식을 공유하기 위한 소통 공간입니다.

춘천시 도시재생(현장)지원센터는 더 많은 분들과 가까이 소통하기 위해
홈페이지, 블로그, 유튜브 등 다양한 소통 공간을 운영하고 있습니다.

춘천시 도시재생(현장)지원센터
- 홈페이지〈춘천시 도시재생지원센터〉
  https://uris.chuncheon.go.kr
- 블로그〈춘천시 도시재생지원센터〉
  https://blog.naver.com/c_crsc
- 유튜브〈춘천도시재생〉
  https://www.youtube.com/channel/UCdg0FbJGB_AKPTkhPhjg3Bg

약사리마을 소통공간
- 카페 〈춘천 약사리 문화마을〉
  https://cafe.naver.com/munhwavillage
- 인스타그램 〈춘천 약사리 문화마을〉
  https://www.instagram.com/yaksa_village/
- 페이스북 〈춘천 약사명동 도시재생 현장지원센터〉
  https://www.facebook.com/YaksariFriends/

교동소양동 소통공간
- 페이스북〈교동소양동 도시재생 현장지원센터〉
  https://www.facebook.com/Gyo2019

조운동네 소통공간
- 인스타그램 〈조운동네〉
  https://www.instagram.com/joundongne
- 유튜브〈조운동네〉
  https://www.youtube.com/channel/UC_haKq39kpwy6FDLgW97YtA
- 페이스북〈조운동네〉
  https://www.facebook.com/joundongne

춘천도시재생 약사리 문화마을 봉의산 비탈마을 조운동네 50호 마을 소근소근문화마을